

Omsättningsindex för industrin

2021, mars

Omsättningen inom industrin ökade med 4,7 procent i mars

Enligt Statistikcentralen ökade den arbetsdagskorrigerade omsättningen inom industrin (TOL BCD) med 4,7 procent i mars från året innan. Omsättningen ökade inom alla huvudnäringsgrenar. Av huvudnäringsgrenarna ökade omsättningen mest inom textil-, beklädnads- och läderindustrin, med 26,0 procent, samt inom försörjning av el, gas, värme och kyla, med 15,8 procent från året innan. Den säsongsgränsade omsättningen inom industrin (TOL BCD) minskade med 0,2 procent i mars jämfört med februari.

Årsförändring av arbetsdagskorrigerad omsättning inom industrin (BCD), % (TOL 2008)

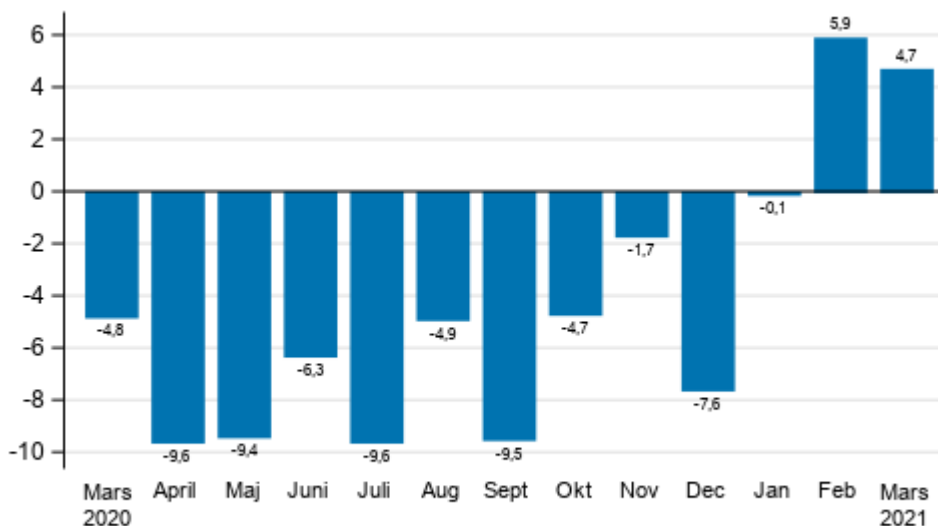

Källa: Statistikcentralen

Omsättningsindex för industrin beskriver företag, vars huvudnäringsgren är tillverkning. Beräkningen av index bygger på Skatteförvaltningens uppgifter om skatter på eget initiativ, som kompletteras med Statistikcentralens material från försäljningsenkäten. Det kan finnas stora variationer i industriföretagens månatliga omsättning särskilt när det gäller näringsgrenar inom metallindustrin. Variationerna beror huvudsakligen på faktureringspraxis. Slutfakturan för stora maskinleveranser och projekt kan synas som försäljning för en månad, även om företaget arbetat för leveransen i flera månader eller år.

Arbetsdagskorrigeringen beaktar de faktorer som beror på variationen i antalet vardagar. Detta innebär att man beaktat månadslängder, olika veckodagar och helgdagar. Från en säsongrensad serie har man dessutom eliminerat säsongvariationen, vilket gör att det är meningsfullt att också jämföra två successiva månadsobservationer.

Den senaste månads uppgifter är preliminära och de publiceras med en och en halv månads eftersläpning. Uppgifterna kan revideras betydligt under kommande månader i synnerhet på noggrannare näringsgrensnivåer. Särskilt betydande kan revideringen vara på de mer detaljerade näringsgrensnivåerna för exportomsättningen och den inhemska omsättningen.

Innehåll

Tabeller

Tabellbilagor

| | |
|--|---|
| Tabellbilaga 1. Årsförändring av arbetsdagskorrigerade omsättning i näringsgrenar inom tillverkning, % (TOL 2008)..... | 4 |
|--|---|

Figurer

Figurer

| | |
|---|---|
| Figurbilaga 1. Förändring av den säsongrensade omsättningen inom industrin (BCD) från föregående månad, % (TOL 2008)..... | 5 |
|---|---|

| | |
|-------------------------------------|---|
| Revideringar i denna statistik..... | 6 |
|-------------------------------------|---|

Tabellbilagor

Tabellbilaga 1. Årsförändring av arbetsdagskorrigerade omsättning i näringsgrenar inom tillverkning, % (TOL 2008)

| | Tremånaders årsförändringar, % ¹⁾ | | | | Den senaste månadens årsförändring, % ¹⁾ |
|---|--|------------|------------|------------|---|
| | 04-06/2020 | 07-09/2020 | 10-12/2020 | 01-03/2021 | 03/2021 |
| B Utvinning av mineral | 22,6 | -6,0 | 8,2 | 5,9 | 12,9 |
| C Tillverkning | -8,9 | -7,7 | -3,1 | 0,0 | 3,9 |
| D Försörjning av el, gas, värme och kyla | -9,5 | -8,7 | -7,4 | 23,7 | 15,8 |
| E Vattenförsörjning; avloppsrening, avfallshantering och sanering | -6,3 | -0,5 | 4,4 | 1,4 | 4,2 |
| 10-11 Livsmedelsindustri | -5,8 | 0,0 | -4,1 | -0,7 | 1,2 |
| 13-15 Textil-, beklädnads- och läderindustri | -12,5 | 3,6 | -0,1 | 10,4 | 26,0 |
| 16-17 Skogsindustri | -16,3 | -14,4 | -7,7 | 8,4 | 8,8 |
| 19-22 Kemisk industri | -26,4 | -18,2 | -14,1 | -1,1 | 4,8 |
| 24-30 Metallindustri | 1,4 | -2,8 | -0,3 | -1,4 | 3,4 |
| 26-27 El- och elektronikindustri | 13,8 | -1,7 | 10,0 | 3,7 | 9,1 |
| 13, 14, 17, 20, 21, 24-30 Tillverkning (nya order) | -3,5 | -6,0 | -2,4 | -0,4 | 2,2 |
| B-D Hela industrin exkl. Vattenförsörjning; avloppsrening, avfallshantering och | -8,4 | -8,0 | -4,8 | 3,5 | 4,7 |

1) I årsförändringen jämförs värdena för referensperioden med värdena för motsvarande period året innan.

Figurer

Figurilaga 1. Förändring av den säsongrensade omsättningen inom industrin (BCD) från föregående månad, % (TOL 2008)

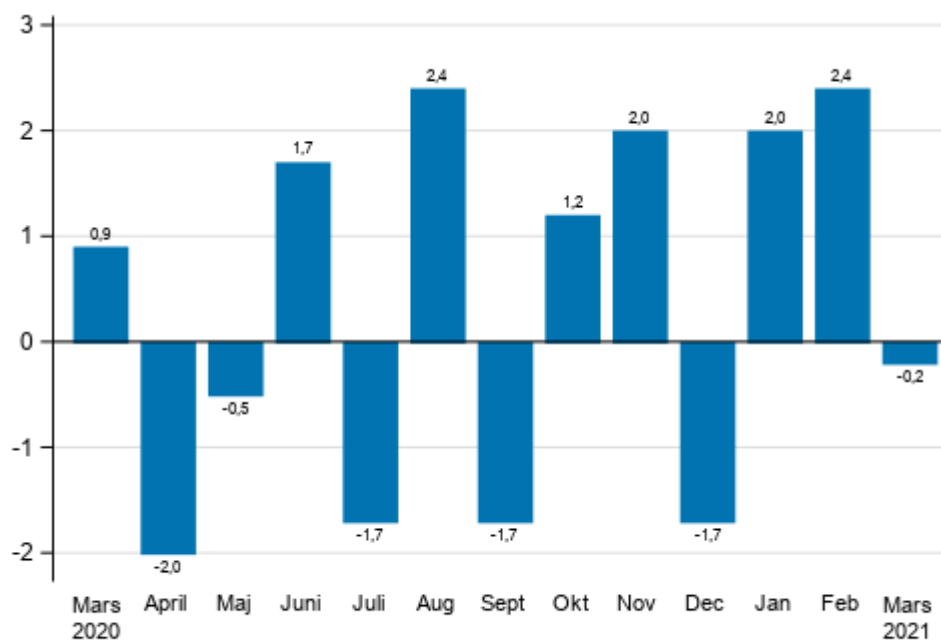

Källa: Statistikcentralen

Revideringar i denna statistik

Uppgifterna i statistiken har reviderats enligt tabellen nedan. Mera information om revideringen finns i punkt 3 i kvalitetsbeskrivningen (på finska).

Revidering av årsförändringar av den arbetsdagskorrigerade omsättning inom huvudnäringsgrenarna tillverkning¹⁾

| Näringsgren / referensperiod | | Årsförändring, % | | Revidering, procentenhet |
|---|---------|-----------------------|--|--------------------------|
| | | 1:a offentliggörandet | Senaste offentliggörandet (2021-05-12) | |
| B Utvinning av mineral | 10/2020 | 7,7 | 7,7 | 0,0 |
| | 11/2020 | 7,9 | 6,8 | -1,1 |
| | 12/2020 | 12,0 | 9,8 | -2,2 |
| | 01/2021 | 5,6 | 2,3 | -3,3 |
| | 02/2021 | 4,7 | 1,6 | -3,1 |
| C Tillverkning | 10/2020 | -2,4 | -3,0 | -0,6 |
| | 11/2020 | -2,4 | -2,4 | 0,0 |
| | 12/2020 | -3,8 | -3,8 | 0,0 |
| | 01/2021 | -3,4 | -4,1 | -0,7 |
| | 02/2021 | 0,4 | -0,3 | -0,7 |
| D Försörjning av el, gas, värme och kyla | 10/2020 | -14,4 | -15,2 | -0,8 |
| | 11/2020 | -12,1 | -12,3 | -0,2 |
| | 12/2020 | 1,8 | 2,5 | 0,7 |
| | 01/2021 | 18,9 | 22,9 | 4,0 |
| | 02/2021 | 29,8 | 31,9 | 2,1 |
| E Vattenförsörjning; avloppsrening, avfallshantering och sanering | 10/2020 | 3,4 | 5,1 | 1,7 |
| | 11/2020 | 5,1 | 5,5 | 0,4 |
| | 12/2020 | 4,6 | 3,0 | -1,6 |
| | 01/2021 | 7,3 | 3,9 | -3,4 |
| | 02/2021 | -7,1 | -4,2 | 2,9 |
| 10-11 Livsmedelsindustri | 10/2020 | -0,4 | -1,2 | -0,8 |
| | 11/2020 | -4,1 | -4,1 | 0,0 |
| | 12/2020 | -7,0 | -6,8 | 0,2 |
| | 01/2021 | -2,0 | -3,4 | -1,4 |
| | 02/2021 | -0,1 | -0,3 | -0,2 |
| 13-15 Textil-, beklädnads- och läderindustri | 10/2020 | -5,4 | -6,5 | -1,1 |
| | 11/2020 | 2,8 | 3,4 | 0,6 |
| | 12/2020 | 2,4 | 4,6 | 2,2 |
| | 01/2021 | 7,6 | 8,3 | 0,7 |
| | 02/2021 | -0,9 | -1,9 | -1,0 |
| 16-17 Skogsindustri | 10/2020 | -8,4 | -8,4 | 0,0 |
| | 11/2020 | -6,1 | -6,1 | 0,0 |
| | 12/2020 | -8,9 | -8,7 | 0,2 |
| | 01/2021 | -1,2 | -1,9 | -0,7 |
| | 02/2021 | 22,6 | 20,7 | -1,9 |
| 19-22 Kemisk industri | 10/2020 | -12,7 | -13,5 | -0,8 |
| | 11/2020 | -17,1 | -16,8 | 0,3 |
| | 12/2020 | -11,6 | -12,0 | -0,4 |
| | 01/2021 | -5,5 | -6,5 | -1,0 |
| | 02/2021 | -2,2 | -2,2 | 0,0 |

| Näringsgren / referensperiod | | Årsförändring, % | | Revidering, procentenhet |
|--|---------|-----------------------|--|--------------------------|
| | | 1:a offentliggörandet | Senaste offentliggörandet (2021-05-12) | |
| 24-30 Metallindustri | 10/2020 | 3,2 | 2,3 | -0,9 |
| | 11/2020 | 5,5 | 5,1 | -0,4 |
| | 12/2020 | -7,1 | -6,8 | 0,3 |
| | 01/2021 | -5,1 | -5,4 | -0,3 |
| | 02/2021 | -2,9 | -3,2 | -0,3 |
| 26-27 EI- och elektronikindustri | 10/2020 | 14,9 | 15,3 | 0,4 |
| | 11/2020 | 17,5 | 18,3 | 0,8 |
| | 12/2020 | 1,1 | 0,7 | -0,4 |
| | 01/2021 | 7,2 | 6,1 | -1,1 |
| | 02/2021 | -5,2 | -5,5 | -0,3 |
| 13, 14, 17, 20, 21, 24-30 Tillverkning (nya order) | 10/2020 | 0,8 | -0,1 | -0,9 |
| | 11/2020 | 0,9 | 0,8 | -0,1 |
| | 12/2020 | -7,5 | -7,2 | 0,3 |
| | 01/2021 | -3,2 | -3,4 | -0,2 |
| | 02/2021 | -0,2 | -0,4 | -0,2 |
| B-D Hela industrin exkl. Vattenförsörjning; avloppsrening, avfallshantering och | 10/2020 | -4,0 | -4,7 | -0,7 |
| | 11/2020 | -1,6 | -1,7 | -0,1 |
| | 12/2020 | -7,7 | -7,6 | 0,1 |
| | 01/2021 | 0,1 | -0,1 | -0,2 |
| | 02/2021 | 6,2 | 5,9 | -0,3 |

1) Med 1:a offentliggörande avses tidpunkten då uppgiften publicerades första gången. En revidering beskriver skillnaden mellan procentuella årsförändringar i den första och den senaste publiceringen.

Revidering av långsiktiga årsförändringar av arbetsdagskorrigerade omsättningen inom industrins näringsgrenar

| Näringsgren/År | | Genomsnitt ¹⁾ | Genomsnittet av de absoluta värdena ²⁾ |
|---|------|--------------------------|---|
| B Utvinning av mineral | 2017 | -0,3 | 2,5 |
| | 2018 | -0,9 | 1,8 |
| | 2019 | -4,7 | 5,6 |
| C Tillverkning | 2017 | -0,3 | 1,5 |
| | 2018 | -0,2 | 0,6 |
| | 2019 | -0,2 | 0,5 |
| D Försörjning av el, gas, värme och kyla | 2017 | -0,2 | 0,4 |
| | 2018 | 0,2 | 0,3 |
| | 2019 | -1,5 | 1,7 |
| E Vattenförsörjning; avloppsrening, avfallshantering och sanering | 2017 | -1,2 | 1,8 |
| | 2018 | -0,4 | 1,3 |
| | 2019 | -0,9 | 1,6 |
| 10-11 Livsmedelsindustri | 2017 | -0,1 | 0,9 |
| | 2018 | -0,3 | 0,9 |
| | 2019 | 0,5 | 0,8 |
| 13-15 Textil-, beklädnads- och läderindustri | 2017 | -0,3 | 0,9 |
| | 2018 | -0,2 | 0,3 |
| | 2019 | 1,4 | 1,5 |
| 16-17 Skogsindustri | 2017 | 0,3 | 0,6 |
| | 2018 | 0,5 | 0,6 |
| | 2019 | -0,4 | 0,5 |
| 19-22 Kemisk industri | 2017 | -0,1 | 0,4 |
| | 2018 | -0,2 | 0,2 |
| | 2019 | -0,3 | 0,6 |
| 24-30 Metallindustri | 2017 | 0,1 | 2,1 |
| | 2018 | -0,2 | 1,3 |
| | 2019 | -0,2 | 1,1 |
| 26-27 EI- och elektronikindustri | 2017 | 0,4 | 2,4 |
| | 2018 | -1,3 | 1,7 |
| | 2019 | -0,3 | 0,7 |
| 13, 14, 17, 20, 21, 24-30 Tillverkning (nya order) | 2017 | -0,1 | 0,6 |
| | 2018 | -0,1 | 0,4 |
| | 2019 | -0,3 | 0,7 |

1) Genomsnittet har beräknats när materialen för statistikårets första och sista publikationsmånad färdigställts, då också den officiella årsstatistiken Struktur- och bokslutsstatistik över företag publiceras.

2) Genomsnittet har beräknats på basis av skillnaderna mellan de absoluta värdena för statistikårets första och sista publikationsmånad, då också den officiella årsstatistiken Struktur- och bokslutsstatistik över företag publiceras.

Förfrågningar

Maija Sappinen 029 551 3348

Heli Suonio 029 551 2481

Ansvarig avdelningschef:

Katri Kaaja

myynti.teollisuus@stat.fi

www.stat.fi

Källa: Omsättningsindex för industrin 2021, mars, Statistikcentralen